Общественно-политическая газета Карачаево-Черкесии

День Республики

Газета издается с 4 июля 1918 года

Интернет-версия издания: www.denresp.ru

Цена в розницу свободная.

№ 153 (20057) | 2019 г. | Четверг 10 октября

На повестке дня - реализация нацпроектов

Глава Карачаево-Черкесии Рашид Темрезов провел совещание с членами Правительства республики по вопросу реализации приоритетных национальных проектов на территории Карачаево-Черкесии. Каждый вице-премьер проинформировал руководителя республики о результатах по своему направлению.

В текущем году в общем плане мероприятий больше всего индикаторов запланировано в социальном блоке. По линии минздрава - оснащение оборудованием лечебных учреждений, специализирующихся на лечении сердечно-сосудистых, онкологических заболеваний и лечении детей и подростков. Минтруда и социального развития КЧР ответственен за реализацию комплекса мер по поддержке семей с детьми, в том числе многодетных, а также людей старшего поколения. По линии минобразования открыты 19 центров «Точка роста», ведется работа по поддержке талантливых детей и цифровизации образовательных учреждений. Минстрой ответственен за строительство школ и яслей для детей от 0 до 3 лет, окончание которых запланировано на конец 2020 года.

Было отмечено, что общая ситуация по реализации предусмотренных мероприятий – плановая. По отдельным моментам необходимо ускорить темпы. По итогам обсуждения глава региона дал членам Правительства соответствующие поручения.

Новый сезон на сахарном заводе

На Эркен-Шахарском сахарном заводе под председательством первого вице-премьера Карачаево-Черкесии Эльдара Байчорова состоялось рабочее совещание по вопросам готовности предприятия к сезону приемки и переработки сахарной свеклы.

В совещании приняли участие министр промышленности и торговли КЧР Мурат Аргунов, замминистра сельского хозяйства КЧР Руслан Аслануков, гендиректор ООО «Эркен-Шахарский сахарный завод» Анатолий Ковальчук, а также представители ведомств и предприятия, курирующие данное направление.

В ходе совещания было отмечено, что завод находится в 100% готовности к предстоящему сезону. С первого октября свеклопункт завода начал приемку нового урожая. Завод начал переработку сахарной свеклы с пятого октября.

Кроме того, на совещании было озвучено, что в 2019 году господдержку в виде субсидий на сумму 25 млн рублей получат сельхозтоваропроизводители республики. Вместе с тем Правительством КЧР к 2020 году запланировано увеличение субсидий в два раза, что послужит мотивацией для свеклосеющих хозяйств увеличить посевные площади под сахарную свеклу.

С заботой о старшем поколении

В Карачаево-Черкесии в рамках реализации федерального проекта «Старшее поколение» нацпроекта «Демография» будет создана система долговременного ухода за гражданами пожилого возраста и людей с ограниченными возможностями.

Создание системы долговременного ухода за гражданами пожилого возраста и инвалидам запланировано с 2020 года. Она будет включать в себя сбалансированное социальное обслуживание и медицинскую помощь на дому, в полустационарной и стационарной форме с привлечением патронажной службы и сиделок, а также поддержку семейного ухода.

В рамках реализации данного мероприятия, предусмотрены: организация порядка выявления граждан, нуждающихся в предоставлении социальных и медицинских услуг; определение критериев оценки обстоятельств, ухудшающих условия жизнедеятельности граждан пожилого возраста, в целях создания условий для наиболее полного и своевременного удовлетворения потребностей этих граждан в социальных и медицинских услугах.

Кроме того, будет организован порядок межведомственного взаимодействия медицинских организаций и организаций социального обслуживания, включая синхронизацию информационных систем в соответствующих сферах и способах передачи необходимой информации о состоянии пациента его родственникам и организациям социального обслуживания.

Запланирована также организация профессионального обучения работников социального обслуживания и медицинских организаций.

Пресс-служба Главы и Правительства КЧР.

Есть вопросы? Задай их прокурору

Прокурор Карачаево-Черкесской Республики Олег Жариков 15 октября с 11 до 13 часов проведет прием граждан в Хабезской межрайонной прокуратуре, расположенной по адресу: а. Хабез, ул. Умара Хабекова, 64.

При обращении рекомендуется подготовить письменное заявление, содержащее все сведения, необходимые для оперативного рассмотрения. Заявителям необходимо иметь документ, удостоверяющий их личность.

Дополнительная информация и предварительная запись на приём осуществляется по телефону 8 (8793) 5-18-82.

Сельские будни

С УРОЖАЕМ!

В ХОЗЯЙСТВАХ Карачаево-Черкесии завершается уборка сельскохозяйственных культур.

По состоянию на 4 октября обмолочено зерновых колосовых и зернобобовых культур (с кукурузой) на площади 44033 га, намолочено 178134 т зерна, при урожайности 40,4 ц с гектара.

Кукурузы на зерно убрано с площади 16416 га, намолочено 75944 т, урожайность составила 46,2 ц с гектара.

Сахарной свеклы в регионе убрано с площади 211 га, при урожайности 456 ц с гектара накопано 9621,22 тонны. Картофеля наши аграрии получили 15262 т, при урожайности 158,2 ц с гектара. Кроме того, собрано 860 т овощей, 7308 т подсолнечника, 763 т сои.

Посеяно озимых на площади 613 га, в том числе: озимой пшеницы на площади 548 га, озимого ячменя на 65 га.

Заготовлено 184568 т сена, 17776 т кукурузы на силос.

Республиканскими аграриями также ведется работа по подготовке почвы под сев озимых культур.

Армида КИШМАХОВА.

Дни культуры КЧР в Азербайджане

Карачаево-Черкесская республиканская общественная молодежная организация «Интеллектуально-творческое общество молодежи» реализовало творческий проект «Дни культуры Карачаево-Черкесской Республики в Азербайджане». Зрелищные мероприятия проходили в г. Баку с 5 по 9 октября. Делегацию возглавил министр культуры КЧР Рамазан Бороков. В мероприятии также приняли участие представители сферы культуры и искусства, руководство и члены Правительства КЧР, представители администрации города Баку, деятели культуры и искусства Азербайджана.

ТОРЖЕСТВЕННОЕ открытие мероприятия состоялось пятого октября на площадке Российского информационно-культурного центра г. Баку. Перед жителями и гостями г. Баку выступили вокальные и хореографические коллективы, в том числе государственный ансамбль танца КЧР «Эльбрус», а также известные эстрадные артисты Карачаево-Черкесии Фатима Китаева, Аида Байрамукова, Мая Рамазанова.

В рамках культурного обмена прошла деловая встреча министра культуры КЧР Рамазана Борокова и руководителя представительства Россотрудничества в Азербайджанской Республике Валентина Денисова.

- Мы очень рады видеть у нас творческие коллективы Карачаево-Черкесии. Это потрясающая республика с большим потенциалом, обладающая интересной и разнообразной культурой, - отметил Валентин Денисов.

В ходе встречи стороны обсудили перспективы взаимодействия между представительством Россотрудничества - Российским информационно- культурным центром в Азербайджане и Карачаево-Черкесской Республикой в сферах культуры, образования, молодежных программ.

Министр культуры Рамазан Бороков от имени Главы КЧР Рашида Темрезова поблагодарил представителей азербайджанской стороны за теплый прием, подчеркнув значимость межкультурного диалога и обмена опытом дружественных народов.

В этот же день артисты Карачаево-Черкесской Республики по просьбе представителей Россотрудничества выступили с отдельным концертом перед педагогами школ и преподавателями вузов Азербайджана, тем самым поздравив их с профессиональным праздником – Днем учителя.

Программа мероприятия также включала в себя демонстрацию национальных костюмов, выставку возрождённых видов ремесел КЧР и культурно-экскурсионную программу.

Целью проекта является популяризация культуры и искусства Карачаево-Черкесии за рубежом, укрепление дружественных культурных, межнациональных и межгосударственных связей, привлечение внимания к культуре и искусству Северного Кавказа.

- Реализация проекта позволит сделать регионы Северного Кавказа интересными для туристов, привлекательными для бизнесменов и инвесторов, - отметил руководитель Карачаево-Черкесской республиканской общественной молодежной организации «Интеллектуально-творческое общество молодежи», член Общественной палаты РФ Азамат Тлисов.

«Дни культуры Карачаево-Черкесской Республики в Азербайджане» рассчитаны на самую широкую аудиторию: людей разной возрастной категории, деятелей культуры и искусства, представителей средств массовой информации, россиян и соотечественников, проживающих за рубежом.

Завершился проект грандиозным концертом в Азербайджанской государственной академической филармонии им.М.Магомаева.

Проект состоялся при поддержке Министерства культуры РФ, Министерства РФ по делам Северного Кавказа, Российского информационно-культурного центра в Баку, Благотворительного фонда социальных и благотворительных проектов «ПОСЕТИКАВКАЗ» и Министерства культуры КЧР.

Армида КИШМАХОВА.

КАРАЧАЕВСК - ГОРОД СВЕРШЕНИЙ И НАДЕЖД

С МЭРОМ КГО А. Динаевым мы встретились накануне Дня города Карачаевска. Вполне естественно, что разговор пошел об истории его создания, о тех, кто стоял у его истоков, о нынешнем дне города, о тех, кто творит историю городского округа сегодня.

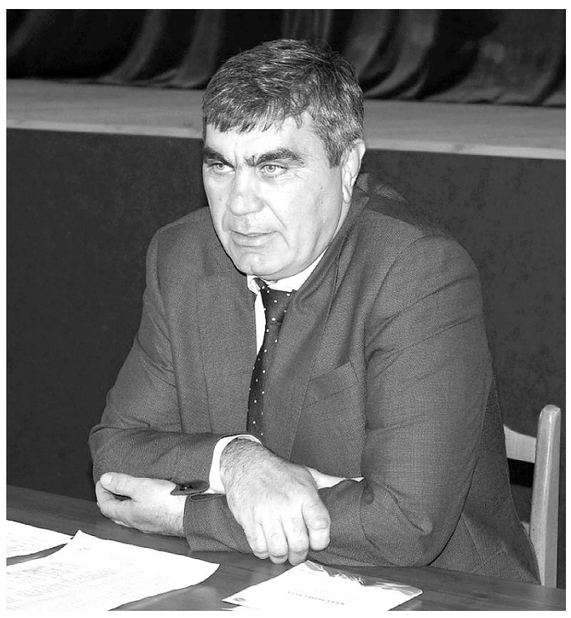

Интервью

- Алик Ачеевич, Карачаевску нынешней осенью исполняется 92 года...

- На первый субботник по строительству города, а это было в 1926 году, были привлечены 175 слушателей совпартшколы станицы Баталпашинской - из числа инициативной молодежи. Первыми профессиональными строителями города были Ибрагим Боташев и Богумил Долечек, пригласившие на стройку рабочих высокой квалификации разных национальностей. Строительный материал в основном добывался на месте. Начальником строительства был Алисолтан Герюгов, главным инженером – Николай Цаллагов, отдел снабжения и транспорта возглавлял Федор Толмачев. Новый город 7 ноября 1927 года открывал председатель облисполкома Курман Курджиев. Интересно, что здание администрации Карачаевского городского округа построено по проекту советского архитектора, лауреата Сталинских премий Алексея Викторовича Щусева.

- Поскольку мы начали с истории города, уместно вспомнить, что здание поликлиники было построено одним из первых...

- В настоящее время в разгаре строительство современной поликлиники, рассчитанной на прием 350 человек в смену. Генподрядчик строительства - ИСК «Кубанская». Сегодня ударными темпами уже возводится третий этаж здания поликлиники общей площадью 7000 квадратных метров. В настоящее время строители занимаются монтажными работами и заливкой бетона.

А в День города мы откроем физкультурно-оздоровительный комплекс открытого типа в рамках федеральной программы «Спорт – норма жизни» приоритетного национального проекта «Демография». Здесь будут футбольное поле с искусственным покрытием, спортивный городок, универсальная спортплощадка, круговая и линейная беговые дорожки, зрительская трибуна, поле для регби, уличные тренажеры. Теперь горожане, ведущие активный образ жизни, смогут найти занятие по душе. Новый комплекс включает в себя также площадку для стритбола, хоккея, секторы для прыжков в высоту и в длину, здесь же можно заняться популярным сегодня уличным фитнесом.

- 3 мая в Карачаевске был открыт первый в республике Центр культурного развития с многофункциональным залом, который по решению Главы республики Рашида Темрезова носит имя прославленного поэта и прозаика Кайсына Кулиева. Оправдались ли связанные с ним надежды?

- А как же! Центр во многом оживил и даже всколыхнул культурную жизнь города. К примеру, в центре состоялся «Брейн-ринг» - турнир интеллектуалов, посвященный избирательному праву в Российской Федерации. С отчетным концертом выступили коллективы детской образцовой студии национального танца «Таулу» и народного ансамбля фольклорной песни «Алибек». Для детей с ограниченными возможностями здоровья Карачаево-Черкесии в преддверии Международного дня защиты детей был организован праздничный концерт, здесь же прошел республиканский фестиваль-конкурс ВИА, вокально-эстрадных групп и солистов «ДРАйВ» под названием «Ты - великая Россия, мы - единый твой народ!». В рамках проекта «С чего начинается Родина» состоялось экспертное совещание регионального отделения Общероссийского общественного движения «НАРОДНЫЙ ФРОНТ «ЗА РОССИЮ», на котором подвели итоги анкетирования по истории родного края. В центре работают кружки Дома детского творчества. Во дворе расположена детская площадка.

- Карачаевск как центр городского округа прочными нитями связан со своими шестью поселениями: Домбаем и Тебердой, горняцкими поселками Орджоникидзевским, Малокурганным, Эльбрусским, Мара-Аягъы. Чем живут они сегодня?

- По поручению Рашида Темрезова в Мара-Аягъы и в Теберде будут строиться новые детские сады, ведь старым зданиям уже лет по 70. В Теберде это будет детский сад на 100 мест, в Мара-Аягъы - на 80. В настоящее время СОЦ «Азгек», который находится рядом, готовится к приему детей из «Ромашки» на время строительства нового детского сада. Пользуясь случаем, хочу поблагодарить генерального директора ТЦ «Азгек» Башира Кипкеева за поддержку и понимание данной социальной программы. Что касается детсада «Ивушка», то место для строительства ясли - сада определено рядом с СОШ №2.

Кстати, за последнее время облик Теберды заметно преобразился: здесь благоустроено 7 дворовых территорий, открыт благоустроенный парк с учетом современных тенденций, с прогулочными и велосипедными дорожками; в рамках формирования комфортной городской среды появились детские игровые площадки на Поляне и Микрорайоне; в скором времени ожидается открытие футбольного поля с искусственным покрытием BamardField, которое устойчиво к перепадам температуры. Капитально отремонтирована муниципальная дорога протяженностью 4 км по улице Лермонтова, которая проходит мимо участковой больницы, санатория «Нарат», жилого квартала в Джамагатском ущелье. Молодежью Теберды под руководством главы администрации города - курорта Аслана Канаматова инициирована эстафета «Чистый город», которую подхватили другие населенные пункты республики.

Окончание на 2-й стр.

ПЕРЕПИСЬ НАСЕЛЕНИЯ - задача всемирного масштаба

ПЕРВОГО октября 2019 года на площадке DIGITAL OCTOBER состоялось медиа- мероприятие «Год до Всероссийской переписи населения» с участием руководителя Федеральной службы государственной статистики Российской Федерации Павла Малкова. В качестве слушателей выступили сотрудники региональных подразделений службы. После трансляции в обособленном подразделении Северо-Кавказстата по КЧР заместитель руководителя Северо-Кавказстата Эдуард Хутов провел пресс-конференцию для журналистов СМИ Карачаево-Черкесии.

КЛЮЧЕВЫМИ темами выступлений участников медиамероприятия стали цели и задачи ВПН 2020, основные аспекты ее проведения, применение новейших цифровых технологий. Кроме того, прозвучала информация об истории переписей в нашей стране, преемственности методологических и организационных основ ее проведения.

- Будущая перепись является частью глобальной Всемирной программы переписи населения и жилищного фонда 2019–2020 годов. По данным ООН, в этот период переписи населения в различных формах пройдут в 80 странах мира, - сказал в ходе трансляции Павел Малков.

По окончании прямой трансляции состоялась пресс-конференция заместителя руководителя Северо-Кавказстата, который рассказал представителям региональных СМИ, что с 1 сентября текущего года к работе приступили 160 регистраторов.

- Для них нами были подготовлены списки адресов и карты-схемы населенных пунктов, которые они в процессе регистраторского обхода должны были проверить, увидеть своими глазами – есть дом или нет, внести построенные здания, отметить разрушенные. Буквально на днях была завершена эта работа. Далее все эти изменения нами будут внесены в картографический материал, на основе которого будет составлен организационный план проведения ВПН 2020 года. И уже каждый переписчик с 1 октября 2020 года пойдет по конкретным выверенным адресам.

В своем выступлении Хутов сделал акцент на использовании новых технологий предстоящей переписи населения, а также на необходимости проведения информационно-разъяснительной работы с населением на предмет его активного участия в переписи.

- Перед нами задача – донести до каждого жителя республики информацию о проведении в 2020 году переписи населения и убедить его в ней участвовать, – акцентировал внимание журналистов Эдуард Байталович.

Говоря об основной проблеме подготовки к предстоящей переписи - состоянии адресного хозяйства в населенных пунктах республики, он отметил следующее:

- Над упорядочиванием адресного хозяйства необходимо вести работу в постоянном режиме вплоть до самого начала переписи, ведь от этого зависят точность и объем грядущей переписи. И органы местного самоуправления должны взять под жесткий контроль эту работу, так как в соответствии с 131-ФЗ организация освещения улиц и установки указателей с названиями улиц и номерами домов относится к задачам органов местного самоуправления.

Окончание на 2-й стр.

ОБРАЩЕНИЕ

Дорогие жители Карачаево-Черкесской Республики!

10 и 11 октября в республике пройдут Дни Москвы. Столичная делегация посетит Карачаево-Черкесию, этот удивительный, красивый и древний край, богатый природными ресурсами и культурным наследием. В рамках дней пройдут совместные деловые и культурные мероприятия, которые позволят нашим регионам стать ближе, обменяться полезным опытом и наметить совместные планы на будущее.

Первым мероприятием станет возложение представителями Москвы и Карачаево-Черкесской Республики венков и цветов к Мемориалу павшим в Великой Отечественной войне. Эта традиционная акция в рамках дней способствует сохранению памяти о трагических днях нашей общей истории, сплачивает братские народы нашей страны.

В рамках деловой программы нас ждет серия круглых столов по проблемам в сферах туризма, молодежной политики, образования, спорта, промышленности и добровольческого движения. Как показывает опыт, проведение подобных мероприятий и внедрение лучших практик способствуют существенному росту эффективности в соответствующих сферах. Кроме того, на 11 октября намечено посещение предприятий республики столичной делегацией. Убежден, что деловая часть программы принесет большую пользу нашим регионам.

Кроме того, столица подготовила яркую культурную программу. В амфитеатре на Зелёном острове в Черкесске вечером 10 октября состоится торжественная церемония открытия Дней Москвы в Карачаево-Черкесской Республике, а следом за ней пройдет гала-концерт профессиональных столичных коллективов. В рамках торжественной церемонии открытия дней мы наградим победителей онлайн-конкурса «Моя Москва» на знание столичной истории и традиций. Лучшие, самые любознательные участники получат туристические путевки в наш город.

Важным мероприятием в сфере гуманитарного сотрудничества станет передача книг, выпущенных в рамках Издательской программы Правительства Москвы, в дар Государственной Национальной библиотеке КЧР им. Х. Б. Байрамуковой.

Дорогие жители Карачаево-Черкесской Республики, я убежден, что совместные мероприятия окажут самое положительное влияние на развитие отношений между нашими регионами. Желаю вам счастья, любви и поддержки близких, крепкого здоровья и удачи в делах!

Виталий СУЧКОВ,
руководитель Департамента национальной политики и межрегиональных связей города Москвы.

КАРАЧАЕВСК - ГОРОД СВЕРШЕНИЙ И НАДЕЖД

Окончание. Начало на 1-й стр.

В поселке Мара-Аягъы отремонтированы три пешеходных моста через реки Кубань и Мара, в настоящее время оборудуются тротуары по магистральной улице Коммунистической протяженностью 1100 метров, ведутся подготовительные работы, как было уже сказано, для строительства детского сада-яслей на 80 мест. Поселок прирастает новой улицей Каштановой. В перспективе здесь, на правом берегу Кубани, на благодатных землях расположится крупный микрорайон. Глава администрации поселка Аслан Шайлиев, креативный молодой специалист, выросший на моих глазах, за любое дело берется с энтузиазмом. Мы возлагаем на него большие надежды.

В поселке Орджоникидзевском для удобства жителей открыт филиал МФЦ «Мои документы». Благоустроены дворы многоквартирных домов по улице Шоссейной, 54 а и 52 а, и между ними установлена детская площадка. Оборудована и парковая зона в центре Орджоникидзевского с уличным освещением и скамейками. В канун 75-летия Победы благоустраивается территория Музея-памятника защитникам перевалов Кавказа, которая составляет более 1100 кв. метров. Также в рамках проводимых работ для удобства посетителей будут отремонтированы дорожки, которые ведут непосредственно к самому музею.

В Малокурганном в рамках программы «Комфортная городская среда» облагорожена территория вокруг стадиона, здесь оборудована детская площадка, установлены скамейки, урны, уличное освещение.

В поселке Домбай создана прогулочная зона в виде набережной. С помощью частных инвесторов проведены берегоукрепительные работы у устья реки Аманауз. Люди там делают зарядку, гуляют. Поэтому мы думаем, что это место также станет любимым местом отдыха туристов. В жилом массиве Пихтовый мыс нынешним летом были полностью заменены ветхие теплосети, отлично поработали слесари и газоэлектросварщики Тебердинского теплоучастка под руководством Валентина Руденко. И теперь 11 многоквартирных домов, где в основном живут работники турсервиса, обеспечены теплом. Домбай, как известно, на сегодняшний день входит в тройку лучших горнолыжных курортов России на предстоящий зимний сезон 2019. Пользуясь случаем, хочу отметить генерального директора турцентра «Старый Домбай» Назира Байчорова за его огромный вклад в индустрию досуга горнолыжного курорта, где по его инициативе проводятся традиционные фестивали популярной музыки и байкеров, соревнования горнолыжников и другие массовые зрелищные мероприятия, привлекающие туристов.

- Карачаевск считается городом поэтов, художников, музыкантов. В этом году два юбилея – 60 лет детской художественной школе и 70 - музыкальной. Эти школы выпустили немало талантливых специалистов в сфере культуры.

- Уже два года подряд отдел культуры Карачаевского городского округа становится победителем республиканского смотра–конкурса отчетных концертов «Мое Отечество – моя Россия». И мы по праву гордимся нашими прославленными художественными коллективами: детской образцовой студией национального танца «Таулу», фольклорным ансамблем «Алибек», образцовым ансамблем танца «Тебердинка». Детская художественная школа города Карачаевска – одно из ведущих учреждений дополнительного образования детей не только нашей республики, но и России. Об этом свидетельствует тот факт, что школа внесена в национальный реестр «Ведущие учреждения культуры Российской Федерации». В школе обучается 176 детей. Воспитанники школы - активные участники всероссийских и международных конкурсов. В Карачаевской детской музыкальной школе 175 детей. При школе создан и успешно работает оркестр народных инструментов, который принимает активное участие во всех культурно-массовых мероприятиях, проводимых в Карачаевском городском округе.

Учащиеся Карачаевской ДМШ занимают призовые места на конкурсах юных концертмейстеров, пианистов. Неплохие результаты показывает Тебердинская ДМШ. Здесь действуют вокальные ансамбли «Солнышко», «Улыбка», «Звездочка». Творческие коллективы Тебердинской ДМШ регулярно выступают с концертами в санаториях города-курорта. Лучшие ансамбли и вокалисты округа завтра вместе со звездами Северного Кавказа поздравят любимый город с днем рождения. Ждем в гости жителей и гостей нашей многонациональной республики!

Людмила ОСАДЧАЯ.

Коротко

■ По информации Министерства здравоохранения КЧР, в рамках проведения всероссийской диспансеризации за 9 месяцев этого года в республике прошли диспансеризацию 48860 человек взрослого населения (75,2% от годового плана). По итогам проведенной диспансеризации признано здоровыми 22326 человек (45,7%), нуждаются в амбулаторном дообследовании 26534 человека (54,3%). Все необходимые обследования жители республики, подлежащие диспансеризации, проходят бесплатно в поликлиниках по месту жительства.

■ Компания «Россети Северный Кавказ» в зоне операционной деятельности филиала «Карачаево-Черкесскэнерго» производит замену морально устаревших устройств электромеханической защиты на микропроцессорное оборудование. Одновременно с этим, в соответствии с планом ремонтных работ, специалисты службы релейной защиты и автоматики готовят свое оборудование к сезону максимальной нагрузки на сети и проводят техобслуживание устройств на всех питающих центрах в зоне операционной деятельности филиала.

■ На минувшей неделе по инициативе Карачаево-Черкесского филиала ПАО «РусГидро» и при активной поддержке экологического отдела республиканского Центра дополнительного образования детей (ЦДОД) в городе Черкесске проведена очередная экологическая акция «оБЕРЕГАй». Ее участниками стали около 100 воспитанников центра - учащиеся СОШ № 3 г. Черкесска и эковолонтерский отряд «Экопатруль» ЦДОД. Ребята вместе с сотрудниками центра очистили в парке культуры и отдыха «Зеленый остров» территорию вокруг пруда, протяженностью 6 км, и собрали более 20 мешков мусора. При этом соревновались, кто соберет больше мусора и чья находка окажется самой оригинальной. Победители этих и других конкурсов, проведенных в ходе акции и при ее подготовке, получили дипломы и подарки от Карачаево-Черкесского филиала «РусГидро». А всем участникам мероприятия были вручены футболки с логотипом «оБЕРЕГАй».

■ С марта по сентябрь экологическим отделом республиканского Центра дополнительного образования детей проводился смотр-конкурс учебно-опытных участков среди образовательных учреждений Карачаево-Черкесии. По итогам муниципальных этапов в оргкомитет республиканского смотра-конкурса было подано 13 заявок от образовательных организаций различного вида из 7 муниципальных образований республики. В ходе экспертной оценки предоставленной документации и фотовидеоматериалов определены лучшие. Так, лидером нынешнего смотра-конкурса признана СОШ № 2 с. Курджиново Урупского района (заведующая участком - учитель биологии Галина Нечаева). Второе место присуждено ООШ № 2 ст. Исправной Зеленчукского района (заведующая участком - учитель географии Татьяна Петрова). На третьем месте - гимназия с. Знаменка Прикубанского района (заведующая участком - учитель биологии Мадина Семенова).

ПЕРЕПИСЬ НАСЕЛЕНИЯ - задача всемирного масштаба

Окончание. Начало на 1-й стр.

Кроме этого, он рассказал о формах бланков переписных листов, новшествах в предстоящей переписи населения, конфиденциальности полученной информации. В заключение Эдуард Хутов добавил несколько слов о текущей демографической ситуации в нашем регионе:

- Согласно данным по естественному движению населения, предоставляемым нам органами государственной регистрации, в последние годы в республике наблюдается снижение естественного прироста населения вследствие снижения рождаемости. В части миграционных процессов продолжает сохраняться миграционная убыль населения - число выехавших превышает число въехавших в регион. Но здесь обозначилась положительная тенденция – пик миграционной убыли приходился на 2013 год, в последующие годы наблюдалось ее значительное снижение – более чем в 2,5 раза в 2017 году, в 1,6 раза – в 2018 году.

Напомним, первые результаты будущей Всероссийской переписи населения станут известны уже в декабре 2020 года. Предварительные итоги ВПН-2020 Росстат подведет в феврале 2021 года, а окончательные результаты станут известны в течение 2021–2022 годов.

Лариса НИКОЛАЕВА.

Каждому нужны забота и внимание

РОСГВАРДЕЙЦЫ Карачаево-Черкесии присоединились к акции «Заботой согреем сердца».

Они посетили дом-интернат для пожилых людей и инвалидов.

В теплой дружеской атмосфере постояльцы интерната поделились с гостями воспоминаниями о своей молодости, рассказали истории из жизни.

В завершение встречи руководство социального учреждения выразило благодарность росгвардейцам за оказанное внимание и теплое отношение к пожилым людям.

«Отрадно, что в вашем сложном графике работы вы смогли выкроить для нас время и проведать наших стариков. Этим пожилым людям особенно нужны забота и внимание», - сказала директор дома-интерната Светлана Кейлина.

Фото А. ЖУЖУЕВА.

ПРОВЕРИТЬ ПУНКТЫ ПРИЕМА

В МВД по КЧР обсудили вопросы, связанные с кражами скота и бесконтрольным выпасом

В РАБОТЕ совещания участвовали врио заместителя министра - начальника полиции МВД по КЧР Рустам Эбзеев, советник Главы республики Алибек Узденов, и.о. начальника Управления ветеринарии Карачаево-Черкесии Виталий Лисовиченко, сотрудники УР территориальных органов МВД России на районном уровне.

Были рассмотрены предложения по проведению первоочередных мероприятий при регистрации заявлений (сообщений) о преступлениях, связанных с кражами скота.

Рустам Эбзеев отметил, что участились случаи кражи скота, собственники которого оставляют его без присмотра порой в течение нескольких дней, а то и недель. Впоследствии, не обнаружив животных, владельцы обращаются с заявлением в полицию, в большинстве случаев через большой период времени с момента пропажи животных, что в разы осложняет раскрытие преступления и возврат имущества законному владельцу.

Большинство краж скота совершается в осенне-зимний период, что обусловлено рядом причин. Именно в этот период скот достигает пика упитанности и имеет лучшие товарные характеристики. В конце осени - начале зимы резко возрастает спрос с территорий соседних республик, следовательно, облегчается сбыт похищенного. Хищения скота в основном совершаются в вечернее или ночное время суток, а в случае отдаленности от сел или на закрытой местности могут совершаться и в дневное время.

Основной причиной, способствующей совершению данного вида преступлений, является отсутствие контроля собственников над своим скотом. Трудность идентификации похищенного имущества усугубляется тем, что даже граждане, досконально знающие своих животных, нередко затрудняются при их опознании, особенно когда похищено большое количество животных либо ворами приняты меры к уничтожению идентифицирующих признаков похищенного скота. В этой связи для установления принадлежности конкретного животного необходимо соблюдать правила идентификации сельскохозяйственных животных, утвержденные приказом министра сельского хозяйства республики.

Было отмечено, что работа по снятию данной проблемы должна быть комплексной, в ней должны участвовать все ветви власти и, разумеется, сами владельцы домашней скотины. Нужно планомерно добиваться соблюдения республиканского закона № 45-РЗ от 7 июля 2014 года, в котором прописан, в частности, порядок выпаса и прогона сельскохозяйственных животных. Необходимо проводить биркование, чипование и внесение необходимых записей в похозяйственные книги о наличии скота. Тогда владельцы будут понимать всю ответственность за свое имущество, учет скотины позволит устанавливать обстоятельства того или иного происшествия, будь то потрава, ДТП или кража скота.

Кроме того, было принято решение организовать рейдовые мероприятия, направленные на проверку пунктов приема и реализации скота, мяса.

ГРАНИЦУ НАРУШАТЬ никому не дозволено

АНАЛИЗ обстановки, складывающейся на участке ответственности Пограничного управления ФСБ России по Карачаево-Черкесской Республике, свидетельствует о сохраняющейся тенденции к увеличению противоправных действий со стороны граждан, пребывающих в пограничной зоне, связанных с нарушениями пограничного режима и правил, регламентирующих рыболовство.

ТАК, В ИЮЛЕ 2019 года в результате проведения сотрудниками Пограничного управления режимных мероприятий в пределах приграничной территории за нарушение правил въезда (прохода) в пограничную зону, временного пребывания, передвижения лиц и (или) транспортных средств в пограничной зоне по ч.1 ст. 18.2 КоАП РФ к административной ответственности в виде административного штрафа на общую сумму 9000 рублей привлечено 29 граждан Российской Федерации.

За осуществление незаконного вылова биологических ресурсов на приграничной территории по ч. 2 ст. 8.37 КоАП РФ (нарушение правил, регламентирующих рыболовство) к административной ответственности в виде административного штрафа на общую сумму 10000 рублей привлечено 5 граждан Российской Федерации.

В большинстве случаев одной из причин совершенных нарушений явилась недостаточная информированность граждан о правилах пограничного режима и о требованиях российского законодательства, регламентирующих рыболовство в Азово-Черноморском бассейне, а в некоторых случаях нежелание самих гостей и жителей Карачаево-Черкесской Республики ознакомиться с правилами, определяющими порядок нахождения и пребывания в пограничной зоне.

В связи с этим Пограничное управление настоятельно рекомендует заблаговременно обращаться за получением разрешительных документов для въезда (прохода) лиц и транспортных средств в пограничную зону, ведения хозяйственной, промысловой и иной деятельности.

Вся необходимая информация о требованиях российского законодательства в пограничной сфере доступна и размещена на официальном сайте ФСБ России (www.fsb.ru).

Пресс-служба Пограничного управления ФСБ России по КЧР.

ВМЕСТО КАНЦЕЛЯРСКИХ ТОВАРОВ И КОМПЬЮТЕРОВ

СЛЕДСТВЕННЫМ отделом ОМВД России по Прикубанскому району окончено производство по уголовному делу о мошенничестве. Руководитель одного из отделов районной администрации обвиняется в совершении преступления, предусмотренного ч. 4 ст. 159 УК РФ (мошенничество в особо крупном размере). В отношении мужчины избрана мера пресечения – подписка о невыезде и надлежащем поведении. Санкция уголовной статьи предусматривает максимальное наказание в виде лишения свободы сроком до 10 лет.

Факты мошенничества выявлены сотрудниками УЭБ и ПК МВД по КЧР. Установлено, что в период с 2016 по 2018 год из бюджета Прикубанского района были похищены в общей сумме 1 368 948 рублей. Данные денежные средства выделялись администрацией района на приобретение канцелярских товаров и компьютерной техники для 15 учебных заведений в Прикубанском районе.

В настоящее время уголовное дело с утвержденным обвинительным заключением направлено в Прикубанский районный суд для рассмотрения по существу. Органами следствия для возмещения ущерба, причиненного бюджету муниципального образования, приняты меры по аресту имущества обвиняемого.

Пресс-служба МВД по КЧР.

Юридический всеобуч

НЕ НАДО платить утилизационный сбор за оборудование, которое российский предприниматель взял в аренду и после ее окончания вернет хозяину.

Конституционный суд РФ опубликовал постановление по интересному делу, которое явно привлечет внимание коммерсантов, многие из которых наверняка сталкивались с подобной проблемой. Речь идет о некоторых платежах, с которыми предпринимателям приходится в прямом смысле мучиться.

Конституционный суд РФ проверял конституционность положений статьи 241 Федерального закона «Об отходах производства и потребления». Об этом высокий суд страны попросили их коллеги - запрос в КС отправил Арбитражный суд Республики Карелия.

ЗА АРЕНДУ СБОР НЕ ПЛАТЯТ

КС освободил бизнесменов от незаконных платежей

Решение Конституционного суда РФ основано на ранее вынесенных правовых позициях суда.

В запросе арбитражных судей было сказано, что в производстве Арбитражного суда Карелии находится дело по иску Центральной акцизной таможни к индивидуальному предпринимателю Дмитрию Артимовичу.

Таможня требует от коммерсанта заплатить 9 млн рублей утилизационного сбора за ввезенный им в РФ в декабре 2016 г. харвестер. Для тех, кто не знает, харвестер - это лесозаготовительный комбайн.

Харвестер находится под таможенной процедурой временного ввоза.

Бизнесмен Дмитрий Артимович арендовал его у финской компании и после окончания срока аренды должен вернуть комбайн арендодателю.

Авторы запроса напоминают о статье 57 Конституции РФ, которая гласит, что каждый обязан платить законно установленные налоги и сборы. По их мнению, оспоренные нормы без достаточных на то законных оснований допускают требование уплаты утилизационного сбора с временно ввезенных на территорию РФ транспортных средств. Вот финский комбайн и попал под таможенную статью.

Конституционный суд РФ в свою очередь подчеркнул, что такие принципы налогообложения, как справедливость, равенство и соразмерность, применимы и к обязательным публичным платежам, в том числе и к утилизационному сбору.

По мнению Конституционного суда, при временном нахождении транспортных средств на территории России «нет того же объема негативного воздействия на окружающую среду от их эксплуатации в период до утилизации, как от транспортных средств, которые ввезены насовсем».

Да и утилизировать с выгодой для себя арендованную технику отечественные коммерсанты не смогут.

Конституционный суд РФ подчеркнул следующее обстоятельство. При вывозе транспортного средства из Российской Федерации его собственники не смогут воспользоваться предусмотренным законом освобождением от взимания платы «в связи с передачей отходов, образовавшихся в результате утраты транспортными средствами своих потребительских свойств, организациям, осуществляющим деятельность по обращению с отходами».

По вердикту Конституционного суда, изученные им нормы не соответствуют Основному Закону страны.

Федеральному законодателю следует поправить закон, а до того нельзя требовать утилизационный сбор с тех, кто временно ввез транспортное средство на территорию Российской Федерации, заявил Конституционный суд.

Н. КОЗЛОВА.
Российская газета - Федеральный выпуск № 159 (7917).

В СПЕЦИАЛЬНОЙ астрофизической обсерватории Российской академии наук (САО РАН) состоялась международная конференция «Разнообразие местной Вселенной». Она собрала астрофизиков - специалистов по местной Вселенной из России и многих стран мира.

Конференция

СКВОЗЬ ТОЛЩУ В МИЛЛИОНЫ ЛЕТ...

- К НАМ приехали ученые из Москвы, Санкт-Петербурга, Ростова-на-Дону, Казани, а также из США, Италии, Германии, Канады, Чили, Китая, Ирана. Из ЮАР прибыл наш бывший сотрудник Алексей Князев, - рассказала Екатерина Филиппова, заведующая отделом научной информации и внешних связей САО РАН. - У нас ученые делятся на «звёздников» и «внегалактиков». Нынешняя конференция посвящена близким галактикам, то есть находящимся в самой близкой части Вселенной.

Почему эта конференция проводится именно в Карачаево-Черкесии?

- Причина проста, - объясняет доктор физико-математических наук, профессор, член научного совета по астрономии РАН Игорь Караченцев. - Именно в нашей обсерватории были проведены фундаментальные работы по исследованию близких галактик. В частности, в лаборатории, в которой я работаю, было открыто 600-700 карликовых галактик, которые до этого были неизвестны науке. Наша обсерватория сделала каталог таких близких галактик. Открытию этих галактик послужило то, что мы наблюдали их на 6-метровом телескопе и наши наблюдения подтвердили, что галактики находятся достаточно близко от нас. Составляя каталог таких близких галактик с расстояниями в пределах 30 млн световых лет, мы, используя радиотелескопы, вместе с коллегами из Германии и Франции занялись измерением скоростей этих галактик, изучением их физической природы, а также измерением расстояния - действительно ли это близкие объекты? Сделать это можно было только при помощи космического телескопа «Хаббл», который обладает высоким разрешением, и поэтому галактика, которая видна в обычный телескоп в виде диффузного, то есть

туманного, пятнышка, на снимке «Хаббла» распадается на отдельные звезды. И вот, наблюдая и изучая эти галактики, мы измерили расстояние до 400 таких галактик.

Далее Игорь Дмитриевич рассказал, что каталог галактик местного объема САО РАН, который пользуется во всем мире большой популярностью, насчитывает более 1000 галактик, значительная часть которых исследована астрофизиками обсерватории на космическом телескопе «Хаббл».

За 30 лет работы космического телескопа «Хаббл» из России были поданы 7 заявок, и все эти заявки были одобрены международным программным комитетом, а главное, все эти 7 заявок оказались из Карачаево-Черкесии! Это, собственно, и объясняет, почему столь важная научная конференция проводится именно в нашей республике. К слову, это не первая международная конференция такого масштаба, проводимая в КЧР, - аналогичная проходила девять лет назад.

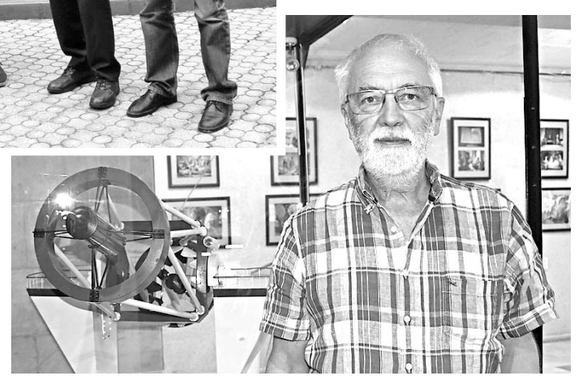

- Я думаю, что международные конференции с привлечением все большего числа ученых из разных стран станут регулярными, - убежден Игорь Караченцев. - Потому что вклад астрономов САО РАН выделяется ярким светом на фоне не только российской науки, но и, не побоюсь этого слова, мировой. Ученые всей страны и мира знают САО РАН как обсерваторию, где открыли множество близких галактик и занимаются изучением их химического состава.

Отметим, большие телескопы, в том числе и 6-метровый телескоп САО РАН, занимаются очень далекими галактиками и квазарами - интенсивными источниками космического радиоизлучения, расстояния до которых оцениваются в миллиарды световых лет и которые ныне представляют собой активные ядра далёких галактик. То есть ученые изучают галактики на тот момент, когда они испустили свет, скажем, 8-9 миллиардов лет назад. Только вдумайтесь - 9 миллиардов лет летит фотон, чтобы попасть в наше поле зрения, и астрофизики видят этот объект таким, каким он был в самом начале. И чем дальше смотрят ученые, тем глубже во времени видят они нашу Вселенную...

САО РАН выпускает научный журнал «Астрофизический бюллетень» на двух языках - русском и английском. Членом наблюдательного совета этого журнала является участник конференции Штефан Готтлёбер, доктор наук, профессор Потсдамского института астрофизики им. Лейбница. Кстати, г-н Готтлёбер прекрасно говорит по-русски, потому что учился в... Ереване!

- Мы вычисляем, как развивалась наша Вселенная за последние 13 млрд лет, так что сегодня мы практически знаем, как выглядела Вселенная в момент своего зарождения, - рассказывает профессор Готтлёбер. - На этой конференции я выступал с докладом о работе, проведенной нашим институтом за последние годы. Конференция очень насыщенная, познавательная и интересная, потому что ученые со всего мира делятся своими наблюдениями, методами работы, дальнейшими планами. Еще мне нравится, что даже во время перерывов и после конференции мы обсуждаем вопросы близких галактик. А это даже полезней, чем если бы каждый из нас сидел в своем номере и в одиночку читал бы или занимался новыми разработками.

К слову, г-н Готтлёбер был в САО РАН семь лет назад, и ему уже хорошо известно, что здесь всегда можно узнать много нового и интересного. Кроме того, признался профессор, ему здесь очень нравится природа:

- Когда я приехал сюда в первый раз и мы поднялись к 6-метровому телескопу, я был потрясен прекрасной панорамой, открывающейся с вершины горы, это было очень впечатляющее зрелище. Также нас возили в Архыз, на дачу Горбачева, где он принимал Гельмута Коля и где они обсуждали падение Берлинской стены...

А вот астрофизик Франческо Силос Лабини из Рима, представляющий итальянский Институт сложных систем (CNR), в Карачаево-Черкесии впервые, хотя в России бывал не раз.

- Российские астрофизики очень интересны своей оригинальной формой мышления, - поделился он. - Они не следуют общепринятым понятиям, они не идут по проторенному пути, а сами открывают эти пути.

И услышать это было, честное слово, очень приятно...

Шахриза БОГАТЫРЕВА.
Фото автора.

Коротко

■ Преподаватели и студенты отделения декоративно-прикладного искусства и народных промыслов республиканского колледжа культуры и искусств им. А. Даурова приняли участие в Фестивале-конкурсе в области дизайн-образования, который прошел в г. Пятигорске с 4 по 6 октября. Участниками фестиваля стали мастера и художники из 20 городов РФ - они не только представили свои работы, но и прошли обучение на различных мастер-классах, посвященных искусству дизайна. За активное участие в фестивале отделение нашего колледжа награждено дипломом I степени, а преподаватель Д. Будишева отмечена благодарственным письмом.

■ 28-29 сентября на стадионе а. Псаучье-Дахе прошел осенний кубок Хабезского района по футболу, в котором приняли участие 10 команд. В финале встретились ФК «Черкесия» (Хабезский район) и ФК «Абанпара» (а. Инжич-Чукун), где команды показали зрелищный футбол. Команда ФК «Черкесия» выиграла со счетом 4:1, завоевав переходящий кубок.

■ 3 октября в Государственной Национальной библиотеке КЧР им. Х. Б. Байрамуковой состоялась встреча с Константином Кутуевым, режиссером и продюсером спортивной драмы «Со дна вершины», которая вышла на экраны в начале 2018 года. В основу фильма положена реальная история жизни паралимпийского чемпиона Алексея Мошкина (в киноленте Алексей Царев), которого не сломила тяжелая травма, а напротив, сделала сильнее. На встрече состоялись просмотр картины и ее обсуждение, кроме того, Константин Константинович ответил на многочисленные вопросы пришедших на встречу студентов республиканского колледжа культуры и искусств, сотрудников и посетителей библиотеки.

Курьер муз

Театральный марафон на Северном Кавказе

КРУПНЕЙШИМ событием Года театра стал Всероссийский театральный марафон. Он стартовал 18 января в г. Владивостоке, а завершится в конце года в самой западной точке страны - г. Калининграде. В марафоне участвуют все 85 регионов России.

Это своего рода театральная эстафета - региональные театры отправляются с гастролями и передают специальный символ Года театра следующему театру-участнику. Символ представляет собой статуэтку с изображением древнегреческого амфитеатра с гербами всех 85 субъектов Российской Федерации. Кроме спектаклей в каждом регионе проходят мобильные фотовыставки, рассказывающие об истории театров, а ведущие актеры и режиссеры проводят мастер-классы и творческие встречи.

Всероссийский театральный марафон не обошел стороной и Карачаево-Черкесию.

1 октября Русский театр драмы и комедии КЧР передал эстафету Кабардино-Балкарской Республике, представив спектакль «Васса Железнова» в Государственном музыкальном театре КБР (г. Нальчик). Напомним, премьера спектакля режиссера Ахмата Байрамкулова состоялась в апреле этого года в госфилармонии КЧР.

Зрители г. Нальчика, среди которых были артисты, восторженно отозвались о спектакле. Вот что сказала, к примеру, гостья из Москвы Елена Гришина: «Просто потрясающе! Удивлена замечательной игрой актеров. Постановка великолепная! Просто браво! Спасибо за спектакль, за настоящий праздник!»

Накануне поездки в г. Нальчик эстафету Русский театр драмы и комедии КЧР принял от Республики Северная Осетия-Алания. 30 сентября в рамках Всероссийского театрального марафона в госфилармонии КЧР выступили артисты Русского академического театра имени Евгения Вахтангова (г. Владикавказ) со спектаклем «Метод Гренхольма» и сказкой «Три поросенка».

К слову, Владикавказ первым в СКФО включился во Всероссийский театральный марафон. 28 сентября в Северо-Осетинском государственном академическом театре им. В. Тхапсаева зрители смогли познакомиться с творчеством кавказских театров, культурой и традициями соседних республик, понять, насколько велика роль театра в укреплении культурного взаимодействия народов. Одним из приглашенных был народный артист РФ Евгений Князев. Он подчеркнул, что этот марафон поможет привлечь внимание к провинциальным театрам.

В этот день заместитель председателя Правительства РФ Ольга Голодец передала символ Года театра Главе Республики Северная Осетия-Алания Вячеславу Битарову. Как отметила О. Голодец, к этому моменту уже 113 театров и более 1 миллиона зрителей стали участниками марафона в 70 городах России...

Д. БАБОЕВА.

БЕЗОПАСНЫЙ ГОРОД

В Черкесске на территории парка культуры и отдыха «Зеленый остров» прошел III всероссийский ведомственный фестиваль Росгвардии «Безопасный город». В мероприятии приняли участие школьники Карачаево-Черкесии, жители республиканской столицы.

ГОСТЯМ фестиваля сотрудники Росгвардии рассказали о деятельности управления, предложили ознакомиться с выставкой техники и вооружения.

Офицеры Росгвардии наглядно показали сборку и разборку макета автомата Калашникова. Присутствовавший на площадке фельдшер медицинской части ОМОНа рассказал об оказании первой медицинской помощи и транспортировке пострадавших, а также показал средства, применяемые сотрудниками для оказания доврачебной помощи. Специалисты-кинологи продемонстрировали, как быстро и безошибочно служебная собака находит муляжи взрывных устройств.

На территории парка была организована открытая «приемная» подразделений лицензионно-разрешительной работы и вневедомственной охраны, где граждане могли получить консультации по всем интересующим вопросам. Росгвардейцы раздали интересующимся людям памятки с перечнем правил, связанных с порядком приобретения, хранения, ношения гражданского оружия, установленной законодательством РФ ответственностью за нарушение правил оборота оружия, а также с перечнем правил, которые необходимо соблюдать населению в целях защиты от незаконного проникновения в их дома.

На церемонии открытия фестиваля председатель ветеранской организации подполковник милиции в отставке Сергей Иванович Кузнецов обратился к школьникам. С. Кузнецов отметил, что это мероприятие проводится для подрастающего поколения, чтобы ребята не по слухам из социальных сетей узнали о федеральной службе войск национальной гвардии: о её целях, задачах, а лично поговорили с офицерами служб и узнали, чем они занимаются в свои трудовые будни.

«Задачи и смысл войск национальной гвардии - это безопасность и национальное благополучие нашей страны. Мы хотим, чтобы у вас появилось своё отношение к службе. Мы большое внимание уделяем вам – нашему подрастающему поколению: посещаем подшефные классы, проводим уроки на различные темы, встречи с лучшими сотрудниками полиции. Надеюсь, что это когда-нибудь сыграет роль и вы выберете правильное направление в жизни и вырастите достойными гражданами нашей страны», - сказал Сергей Кузнецов.

Ученица школы № 2 г. Усть-Джегуты Алина Джанибекова и её одноклассники учатся в полицейском классе и ежегодно принимают участие в фестивале Росгвардии.

«Мне интересно всё, что связано с медициной. Я хочу стать врачом. Моё внимание привлекли медицинские препараты, применяемые сотрудниками для оказания помощи пострадавшим», - рассказала Алина Джанибекова.

А вот учащиеся 5 класса центра образования № 11 г. Черкесска впервые посетили фестиваль. На Амина Ортобаева произвело впечатление оружие, которое используют для борьбы с терроризмом. Девочкам понравился рассказ специалиста-кинолога о служебных собаках.

Светлана ОСЕЦКАЯ.
Фото автора.

СПОРТИВНЫЙ ЧЕТВЕРГ

Советы от чемпиона

КАК СПРАВИТЬСЯ С ОСЕННЕЙ ХАНДРОЙ?

ПОЛЕЗНЫМИ советами о том, как правильно заниматься спортом и сохранять долгие годы физическое здоровье, делится заслуженный мастер спорта РФ Науруз ТЕМРЕЗОВ:

- ОСЕНЬ – время хандры и простудных заболеваний. Хотите быть здоровыми и бодрыми – выработайте несколько правильных привычек, которые помогут быстро привести организм в тонус, а душу – к гармонии. Мне они точно помогают.

Как только вы проснулись, выпейте стакан воды, а лучше два. Вода включит ваш организм в работу: активизирует деятельность кровеносной системы, желудочно-кишечного тракта. В течение дня пейте не менее 1,5 литра воды (из расчёта 30 мл на 1 кг веса). При этом речь идёт именно о воде, а не о кофе, лимонаде или молоке. Водные процедуры закончите контрастным душем. Совсем не обязательно обливаться холодной водой (а многим даже опасно). Но будет большим плюсом, если после обычного душа вы несколько раз смените температуру воды с тёплой на прохладную.

Сделайте чаепитие полезным. Чай в России любят даже больше, чем в Англии с их «five o'clock». А что, если сделать из обычного чая целебный напиток? Самый простой способ – добавить небольшой кусочек имбиря. Имбирь – это волшебное растение, которое помогает очень быстро укрепить иммунитет, улучшить обмен веществ и взбодриться. Главное – не переборщите. Помимо имбиря можно добавить всяких полезных трав: мяту, липу, ромашку, смородину. Самые смелые могут заменить обычный байховый необычным иван-чаем (кипреем). Это удивительный напиток, который содержит практически все полезные элементы и огромное количество витамина С.

Если очень лень ходить на пробежку или посещать тренажёрный зал, не пренебрегайте хотя бы ходьбой. По возможности отправляйтесь на работу и с работы пешком. Вы убьёте двух зайцев: позанимаетесь спортом и подышите свежим воздухом.

Правильно питайтесь. Вот несколько простых правил. Во-первых, фруктов и овощей много не бывает. Всегда отдавайте предпочтение яблоку вместо конфеты или помидору вместо хлеба. Фрукты и овощи не только содержат огромное количество витаминов, но ещё и помогают наладить пищеварение за счёт большого количества клетчатки. Во-вторых, не забывайте про кисломолочные продукты. Идеальное завершение дня – стакан кефира. В-третьих, лучше поесть шесть раз в день, но по чуть-чуть, чем один, но от пуза. Пейте рыбий жир - это источник вещества Омега-3, необходимого для правильной работы мозга. Приём рыбьего жира поможет вам избежать появления расстройств мозговой деятельности и сердечно-сосудистой системы. А самое важное - Омега-3 успешно применяется в медицине для лечения депрессий.

Раз в месяц посещайте баню или сауну, чтобы вывести токсины и укрепить сердечно-сосудистую систему. Только никакого алкоголя!

Купите увлажнитель воздуха - включайте его на ночь. Дело в том, что в нормальном состоянии наша слизистая имеет покрытие, способное противостоять проникновению в организм микробов. Но в сухом воздухе слизистая тоже высыхает и не может бороться за наше здоровье. Влажность в комнате должна быть не менее 70%. А для большего эффекта можете капнуть в увлажнитель немного эфирного масла эвкалипта или шалфея.

Утром или вечером постарайтесь выделить полчаса для себя. Вы можете в это время заняться йогой или каким-либо видом творчества. Подойдёт всё, что помогает вам отвлечься от повседневности, расслабиться и побыть наедине с самим собой. Помните, что стресс – самый опасный фактор развития болезней.

Подготовила Светлана ОСЕЦКАЯ.

Шахматы

СПУТНИК

4 октября 1957 года Советский Союз впервые в истории запустил в космос искусственный спутник Земли «Молния-1». В то время как «все прогрессивное человечество» пыталось разглядеть на ночном небосводе звездочку спутника, шахматисты придумали изящный этюд, который мы сегодня предлагаем вашему вниманию. Авторы этюда - известные советские шахматные композиторы Анатолий Кузнецов и Борис Сахаров. До мата в этом этюде дело не доходит.

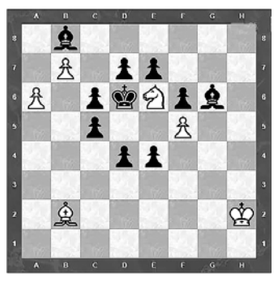

Ракета (пешка), выйдя на орбиту (8-я линия), превратилась в спутник (ферзя), после чего совершает бесконечные обороты вокруг Земли (черного короля).

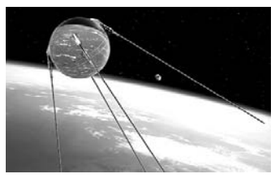

Решение:

1.Са3 С:f5 2.а7 (начинается подготовка запуска спутника) ...С:а7 3. С:с5+ С:с5 4. b8Ф+ Кр:е6 5. Фg8+ Кре5 6. Фg3+ Крd5 7. Фb3+ Крd6 8. Фb8+...

Материал подготовлен по материалам сайта superproblem.ru

Коротко обо всем

Выступит на первенстве Европы

Анзор Гогов - трехкратный победитель первенства России по самбо. На прошедшем в г. Новороссийске первенстве России по самбо среди юношей 15-16 лет наш юный самбист из а. Псыж стал обладателем уже третьей по счету золотой медали. Победа в этом году даёт право Анзору выступить на первенстве Европы по самбо, которое пройдёт зимой в г. Риге. Тренируют спортсмена Мусса Кишмахов и Азамат Охтов.

С просьбой о строительстве

На приём к министру физической культуры и спорта КЧР Рашиду Узденову пришли жители а. Псаучье-Дахе. Они попросили о строительстве современного футбольного поля. Гости рассказали министру о том, что в ауле есть много детей, желающих заниматься футболом. В свою очередь, Рашид Узденов сообщил, что согласно внутренней очередности среди городов и районов Карачаево-Черкесии возможность строительства данного объекта будет рассматриваться к 2021 году.

Забег в честь ветеранов

В а. Красный Восток Малокарачаевского района прошел третий по счету малый марафонский забег, организуемый ежегодно Международным объединением «Алашара». Марафон был посвящен ветеранам Великой Отечественной войны из Красного Востока. Спортивное мероприятие собрало около 150 человек из аулов КЧР: Инжич-Чукуна, Эльбургана, Псыжа, Кубины, Старо-Кувинска и Красного Востока.

В программе марафона были забеги на результат и массовый забег для всех желающих без фиксации времени. Девушки бежали 1 километр, юноши – 2 километра, взрослые мужчины – 3 километра.

Среди мужчин лучшие результаты показали Алишер Махкамов и Аслан Кахунов из Красного Востока, третье место у Малика Копсергенова из Кубины.

Из девушек (15-17 лет) лучшими стали Динара Кикова и Лина Биджева из Инжич-Чукуна, занявшие, соответственно, первое и третье места, а также финишировавшая второй Милана Харцызова из Эльбургана. Пример Динары и Лины оказался заразительным и для их сверстников-земляков: Амаль Саитов и Амир Кумуков также заняли первую и третью ступени пьедестала почета. На втором месте - Аслан Дзугов из Красного Востока.

Среди девушек 2005-2007 годов рождения самой быстрой оказалась Карина Ахметова из Красного Востока, следом за ней финишировали ее землячка Гайщат Клычева и Элина Бленаова из Инжич-Чукуна. У юношей этого же возраста первым на финише был Резуан Шовгенов из Псыжа, вторым – Дали Озов из Инжич-Чукуна, третьим - Роман Каблахов из Красного Востока.

Новый боксёрский зал

В а. Старо-Кувинск Адыге-Хабльского района открылся боксёрский зал, построенный на средства Карабека Викторовича Тлябичева. Свой вклад в строительство внесла и организация «Алашара», профинансировавшая отопительную систему. Новому спортивному сооружению присвоено имя нашего именитого боксера, бронзового призера Олимпийских игр в Афинах, заслуженного мастера спорта России Мурата Храчева. В день открытия на новом ринге прошли показательные поединки, за которыми с удовольствием наблюдал заполненный до отказа зал.

Всероссийский день ходьбы

В минувшие выходные жители КЧР отметили Всероссийский день ходьбы. На территории парка культуры и отдыха «Зелёный остров» республиканской столицы состоялся пеший марафон. Шествие прошло вокруг большого пруда. Участие в спортивном празднике приняли как профессиональные спортсмены Карачаево-Черкесии, так и любители спорта и активного образа жизни.

Отметим, что Всероссийский день ходьбы, который является частью масштабного спортивного праздника под эгидой ТАФИСА - Международной ассоциации спорта для всех, прошёл в 50 регионах нашей страны. Каждый год осенью миллионы людей из 150 стран мира в рамках Международного дня ходьбы выходят на старт пешеходных маршрутов, тем самым пропагандируя физическую активность и здоровый образ жизни. Россия присоединилась к этому физкультурному движению в 2015 г.

Подготовила Светлана ОСЕЦКАЯ.
По материалам пресс-служб Минспорта КЧР, АНО «Алашара».

10 октября - Всемирный день психического здоровья

«Просто у него такой характер»?

КАК ЧАСТО необычное поведение ребенка мы привыкли списывать на капризы, плохое воспитание или переходный возраст! Но оно может быть совсем не так безобидно, как кажется на первый взгляд. Как могут проявляться нервно-психические расстройства у детей, как распознать психологическую травму и на что обязательно нужно обратить внимание родителям? Об этом мы попросили рассказать клинического психолога отделения профилактики «Здоровое детство» детской поликлиники г. Черкесска Ларису ШАМАНОВУ:

- Беспокоиться о здоровье ребенка - это естественно для нормальных родителей. Кашель, сопли, температура, больной живот, сыпь – и мы бежим к врачу, ищем информацию в Интернете, покупаем лекарства, - говорит Лариса Алиевна. - Но есть и неочевидные симптомы детского нездоровья, на которые, к сожалению, взрослые нередко закрывают глаза, считая, что ребенок «перерастет», «это все неправильное воспитание» или «просто у него такой характер».

Обычно эти симптомы проявляются в поведении. Если вы заметили, что ребенок странно себя ведет, это может быть одним из симптомов нервного расстройства. Родителям стоит насторожиться, если чадо не смотрит в глаза, не разговаривает, часто впадает в истерики, все время плачет или грустит, не играет с другими детьми, агрессивен по малейшему поводу, гипервозбудим, плохо удерживает внимание, игнорирует правила поведения, пуглив, чересчур пассивен, имеет тики, навязчивые движения, заикание, энурез, частые кошмары.

К сожалению, даже если родители владеют основными принципами распознавания серьезных психических расстройств, им часто трудно отличить легкие признаки отклонений от нормального поведения детей. А ребенку иногда не хватает словарного запаса или интеллектуального багажа, чтобы объяснить свои проблемы вербально.

Очень непросто с подростками, ведь все они время от времени ведут себя странно. Они протестуют, стремятся к самовыражению не всегда привычными способами, грустят, проявляют агрессию. Такое поведение считается нормальным и не требует корректировки. Но стоит бить тревогу, если вы заметили у подростка такие симптомы, как: длительная меланхолия (более 3-4 недель); неконтролируемая жестокость, опасная для окружающих; попытки суицида, членовредительства; внезапные приступы страха, паники, сопровождаемые нарушением дыхания и сердечного ритма; нарушения пищевого поведения (обжорство, отказ от еды, странные предпочтения продуктов); неряшливость, безразличие к своему внешнему виду; плохая концентрация внимания, ухудшение памяти, восприятия; невозможность адаптироваться в коллективе; постоянная смена поведения от патологической веселости до приступов меланхолии; отказ от общения не только с родителями, но и с друзьями; длительные истерические припадки; ощущения болей и других симптомов болезней, которых на самом деле у ребенка нет.

Своевременное выявление поведенческих нарушений у детей и создание благоприятной психологической атмосферы позволяет корректировать расстройство психики в большинстве случаев. Некоторые ситуации требуют наблюдения и приема медикаментозных препаратов на протяжении всей жизни. Иногда удается справиться с проблемой в короткие сроки, а порой на выздоровление требуются годы, поддержка окружающих ребенка взрослых. Терапия зависит от диагноза, возраста, причин формирования и типа проявлений нарушений, в каждом конкретном случае метод лечения подбирается индивидуально, даже когда симптомы незначительно разнятся. При этом очень важна своевременность обращения за помощью к специалистам!

Опасения по поводу стереотипов, связанных с психическими заболеваниями, часто заставляют родителей объяснять состояние своего ребенка каким-то простым и временным явлением, из-за чего откладываются сроки терапии. И это может привести к инвалидности ребенка, к суициду или другим печальным последствиям. Если психического расстройства у ребенка нет, то нечего и бояться, но если начинает развиваться психопатологическое расстройство, сдержать его ничего не сможет, кроме правильного, а самое главное – своевременного лечения. Потому при посещении психотерапевта и психолога объясните врачу суть проблемы, представьте полное описание особенностей поведения ребенка, основываясь на сравнительной характеристике до и после изменений...

Очень важна профилактика психических расстройств у детей. Первичная профилактика заключается в недопущении возникновения заболевания. К сожалению, не допустить возникновение заболевания иногда невозможно, учитывая наследственную природу многих болезней. Однако существенно снизить риски помогут: здоровый образ жизни; отказ от вредных привычек; занятия спортом; активная общественная жизнь подростка; хобби, общение с друзьями; поддержка родителей; избегание стрессовых ситуаций и травм головы.

Вторичная профилактика - это закрепление результата лечения и предотвращение рецидива. Родителям следует пристально следить за поведением ребенка, чтобы вовремя заметить ухудшение состояния. Меры вторичной профилактики - соблюдение режима труда и отдыха; избегание стрессов; занятие спортом или хобби; нормализация питания; прием витаминов; полноценный сон; своевременное лечение вирусных заболеваний; регулярные профилактические осмотры у психиатра, особенно подросткам с отягощенной наследственностью; прохождение санаторно-курортного лечения.

Большинство психических расстройств успешно лечатся. Но повторюсь, для этого важно вовремя диагностировать болезнь и назначить адекватное лечение, которое далеко не всегда предполагает прием лекарственных средств. Нередко бывает достаточно сеансов психотерапии («разговорной терапии» или терапии поведения).

Стоит отметить, что острые психические расстройства всегда купируются проще, чем хронические.

Я обращаюсь к родителям. Если вас беспокоит психическое здоровье вашего ребенка, не стесняйтесь советоваться со специалистами. При соответствующей поддержке вы можете узнать правду о том, имеет ли ваш ребенок отклонения, и в случае необходимости изучить варианты предложенного лечения, тем самым вы обеспечите ребенку дальнейшее достойное качество жизни.

В частности, для того, чтобы родители смогли всегда проконсультироваться со специалистами, работает наше отделение профилактики «Здоровое детство» (заведующая - клинический психолог Елена Газизовна Узденова). Здесь трудятся психологи, логопеды и другие специалисты, которые помогут родителям разобраться в интересующих их вопросах и окажут квалифицированную помощь в работе с детьми и подростками. Наше отделение непосредственно взаимодействует со школьными психологами и социальными педагогами всех образовательных учреждений г. Черкесска и проводит различные мероприятия по профилактике наркомании, табакокурения, токсикомании и суицидального поведения среди детей и подростков.

Также есть отделение организации медицинской помощи подросткам, где работает психолог и есть телефон доверия: 28-20-29, куда могут обратиться как родители, так и подростки, и спросить о том, что их интересует или беспокоит. Звонки анонимные. По телефону доверия могут ответить разные специалисты (гинеколог, психолог, педиатр и др.) в зависимости от направленности и содержания вопроса.

Подготовила к печати Татьяна ИВАНОВА.

СПРАВКИ

ПОЗДРАВЛЯЕМ
с юбилеем
доктора филологических наук

Тамару Казиевну БАЙЧОРОВУ-АЛИЕВУ!

Желаем крепкого здоровья, счастья, благополучия и творческих успехов.

Римма Байкулова и Фатима Калмыкаева.

ООО «Межевик», в лице кадастрового инженера Нагаева Романа Мухамедовича (КЧР, г. Черкесск, пр. Ленина, д. 147, офис 225, nagaev.roman@gmail.com, тел. +7-928-028-70-71), выполняет кадастровые работы для образования з/у, выделяемых в счет земельных долей (Кичев Р.В., Кичева Г.И.) в отношении з/у с к. н. 09:03:0020112:109, расположенного по адресу: КЧР, Хабезский район, СКП «Черкесское», поле № 18, участок № 1. Заказчиком кадастровых работ является Абдоков Азрет Крымович (КЧР, Хабезский район, п. Бавуко, ул. У. Хабекова, д. 45, тел. +7-938-303-92-22).

С проектами межевания з/у можно ознакомиться по адресу: КЧР, г. Черкесск, пр. Ленина, д. 147, офис 225.

Возражения относительно размера и местоположения границ з/у принимаются в течение 30 дней со дня опубликования объявления по адресу: КЧР, г. Черкесск, пр. Ленина, д. 147, офис 225.

РЕКЛАМА

От всей души поздравляем с юбилеем

Башира Владимировича КАРАСОВА!

Пусть Вас всегда сопровождают по жизни успех, здоровье и счастье в личной жизни. Пусть Вас никогда не перестают ценить и уважать, а будут лишь брать пример с такого мудрого и успешного руководителя. Бодрости и оптимизма Вам во всех деловых начинаниях!

С уважением, коллективы ЗАО «ПМК-44» и СПК «Тохтамыш».

Кадастровым инженером Койчуевой Фатимой Хусеевной (квалификационный аттестат № 09-11-29, РФ, КЧР, г. Черкесск, ул. У. Алиева, 6; 8(8782)20-34-22; e-mail: zemlya_pravo@mail.ru), выполняются работы по подготовке проектов межевания земельных участков с кадастровыми номерами:

09:06:0000000:5083;6775;6906;6835;6653, расположенный (ые) по адресу: РФ, КЧР, Зеленчукский район, СПК «Исправная», поле № 24 (сенокос); поле № 49 (пашня); поле № 5 (пастбище). Заказчиком кадастровых работ является Еремин Евгений Алексеевич (ст.Кардоникская, ул.Базарная, 11, тел. 8-928-395-06-08)

С проектами межевания земельных участков можно ознакомиться по адресу: г. Черкесск, ул. У. Алиева, 6, ООО «Земля и право» 8(8782) 20-34-22. Возражения, дополнения, предложения по доработке проектов межевания земельных участков принимаются в течение 30 дней со дня опубликования объявления по адресу: г. Черкесск, ул. У. Алиева, 6, ООО «Земля и право»

КЧРГУП «БТИ Малокарачаевского района» в лице, кадастрового инженера Гаппоевой Светланы Магометовны (КЧР, Малокарачаевский район, с. Первомайское, пер. Зеленый, д. 13, mkbti@mail.ru, тел. 8-878-772-23-01, реестровый номер: 26464), выполняются кадастровые работы в отношении земельного участка с кадастровым номером: 09:08:0180103:559, расположенного по адресу: РФ, КЧР, Малокарачаевский район, с. Учкекен, ул. Горная, 51 «а», в квартале 09:08:0180103).

Заказчиком кадастровых работ является Кочкарова А.В. (РФ, КЧР, Малокарачаевский район, с. Учкекен, ул. Чкалова, д. 153, тел. 8-938-034-58-68).

Смежный з/у, в отношении местоположения границ которого проводится согласование: 09:08:0180103:103, РФ, КЧР, Малокарачаевский район, с. Учкекен, ул. Горная, д. 53.

Собрание по поводу согласования местоположения границ состоится по адресу: КЧР, Малокарачаевский район, с. Учкекен, ул. Ленина, 120 (4 этаж), каб. 68 через 30 дней со дня опубликования извещения в 10 часов 00 минут.

В течение 30 дней со дня опубликования объявления по адресу проведения собрания можно ознакомиться с проектом межевого плана, там же принимаются обоснованные возражения относительно размера и местоположения границ з/у.

При проведении согласования местоположения границ при себе необходимо иметь документ, удостоверяющий личность, а также документы о правах на земельный участок.

Кадастровый инженер Канаматов Руслан Алиевич (г. Черкесск, пр. Ленина, д. 2 hapaevs@gmail.com т. 26-01-37) настоящим извещает о проведении кадастровых работ по подготовке межевого проекта в отношении ЗУ, образованных в счет выделяемых земельных долей из общей долевой собственности по адресу: РФ, КЧР, Хабезский район, СХПА «Бесленеевский» Мурзаев Арно Абубекирович нет в ГКН, пашня поле №5 площадью 27500 кв.м, сенокос участок около 4 км северо-восточнее а. Бесленей, площадью 5000 кв.м; пастбище участок около 3,9 км северо-восточнее а. Бесленей, площадью 2000 кв.м. Заказчиком кадастровых работ является Мурзаев Арно Абубекирович (КЧР, Хабезский район, а. Бесленей, ул. Д. Гутякулова, 121, т. 89054237188).

Собрание заинтересованных лиц по поводу согласования местоположения границ ЗУ состоится по адресу: КЧР, г. Черкесск, ул. Ленина, д. 2, 2-й этаж, каб. 21, 11.11.2019 г. в 10-00. С проектом межевания ЗУ можно ознакомиться по адресу: г.Черкесск, ул. Ленина, д. 2, 2-й этаж, каб. 21. Возражения, дополнения, предложения по доработке проекта межевания ЗУ принимаются в течение 30 дней со дня опубликования объявления по адресу: г. Черкесск, ул. Ленина д. 2, 2-этаж, каб.21.

Настоящим извещает о проведении общего собрания собственников земельных участков поля №27 бывшего СПК Холоднородниковский на территории средней школы в 10-00 11 ноября 2019 г. с повесткой дня :

1. Снятие с государственного кадастрового учета ошибочно поставленные на кадастровый учет земельные участки с кадастровыми номерами: 09:02:0070702:589, 09:02:0070702:590, 09:02:0070702:591 на которые получены отказы в государственной регистрации.

2. Избрание уполномоченного лица представляющего интересы собрания в Управлении Федеральной службы государственной регистрации, кадастра и картографии по Карачаево-Черкесской Республике.

Кадастровым инженером Гурмиковой Аминат Нурбиевной (КЧР, Хабезский район, а. Али-Бердуковский, ул. Комсомольская,13, тел. 8-963-170-11-39) выполняются работы по подготовке проектов межевания з/у, выделяемых в счет земельных долей: в отношении з/у с к.н. 09:03:0000000:3242:3326:3333, расположенные по адресу: КЧР, р-н Хабезский, СКП Жако, примерно в 0,7 км юго-восточнее а. Жако (сенокос); СКП Жако, примерно в 6,1 км юго-восточнее а. Жако (пастбище); в отношении з/у с к.н. 09:03:0000000:3372:3143, расположенные по адресу: КЧР, р-н Хабезский, СКП Жако, примерно в 5,9 км юго-восточнее а. Жако (сенокос); в отношении з/у с к.н. 09:03:0000000:3143, расположенный по адресу: КЧР, р-н Хабезский, СКП Жако, примерно в 5,8 км юго-восточнее а. Жако (пастбище).

Заказчиком работ по подготовке проектов межевания является: Мешезов Раджаб Султанович, проживающий по адресу: КЧР, р-н Хабезский, а.Жако, ул. Х. Мешезова, 11, тел. 8 906-443-83-33;

С проектами межевания з/у можно ознакомиться по адресу: КЧР, Хабезский р-н, а. Али-Бердуковский, ул. Комсомольская, 13. Обоснованные возражения относительно размера и местоположения границ з/у принимаются в течение 30 дней со дня опубликования объявления по вышеуказанному адресу.

ОБЪЯВЛЕНИЯ

26-36-34 Телефон отдела рекламы

Кадастровый инженер Збарская Татьяна Петровна (г. Черкесск, ул. Революционная, 5, адрес электронной почты zbarskaya_tanya@mail.ru, тел. 8 (8782) 26-23-47) в отношении земельного участка с кадастровым номером 09:01:0300002:58, расположенного по адресу: Карачаево-Черкесская Республика, Ногайский район, а. Эркен-Юрт, ул. Юбилейная, 34, выполняются кадастровые работы по уточнению местоположения границ земельного участка.

Заказчиком кадастровых работ является Суюнова Дарья Сергеевна (КЧР, Ногайский район, а. Эркен-Юрт, ул. Юбилейная, 43, тел. 89286565552).

Собрание заинтересованных лиц по поводу согласования местоположения границ земельного участка состоится по истечении тридцати дней со дня опубликования объявления в 10 часов по адресу: г. Черкесск, ул. Революционная, 5.

С проектом межевого плана земельного участка можно ознакомиться по адресу: г. Черкесск, ул. Революционная, 5.

Возражения по проекту межевого плана и требования о проведении согласования местоположения границ земельного участка на местности принимаются в течение тридцати дней со дня опубликования объявления по адресу: г. Черкесск, ул. Революционная, 5. Смежные земельные участки с правообладателями которых требуется согласовать местоположение границы: КЧР, Ногайский район, а. Эркен-Юрт, ул. Набережная, 31, кадастровый номер 09:01:0300002:47, КЧР, Ногайский район, а. Эркен-Юрт, ул. Юбилейная, 32, кадастровый номер 09:01:0300002:87.

При проведении согласования местоположения границ при себе необходимо иметь документ, удостоверяющий личность, а также документы о правах на земельный участок.

Филиал АО «Ростехинвентаризация-Федеральное БТИ» по КЧР, в лице кадастрового инженера Чомаева Л. К. (№ аттестата кадастрового инженера 09-11-11, почтовый адрес: 369000, г. Черкесск, пр. Ленина, № 2, тел. 8 (8782) 26-13-15, факс: 8 (8782) 26-13-15, e-mail: kchr@rosinv.ru) выполняет кадастровые работы по образованию земельных участков путем выдела в счет доли (долей) в праве общей долевой собственности на земельный участок с кадастровым номером: 09:03:0020123:18, расположенный по адресу: РФ, КЧР, Хабезский район, СПК «Нарт», поле № 18, участок № 3 (1,5 га, пашня).

Заказчик кадастровых работ Анзорова Лариса Османовна.

С проектами межевых планов земельных участков можно ознакомиться по адресу: КЧР, г. Черкесск, пр. Ленина, № 2, 1-й этаж, каб. № 6.

Возражения по проектам межевых планов и требования о проведении согласования местоположения границ земельных участков на местности принимаются в течение месяца со дня опубликования объявления по адресу: КЧР, г. Черкесск, пр. Ленина, № 2, 1-й этаж, каб. № 6.

Кадастровым инженером Гурмиковой Аминат Нурбиевной (КЧР, Хабезский район, а. Али-Бердуковский, ул. Комсомольская,13, тел. 8-963-170-11-39) выполняются работы по подготовке проекта межевания з/у, выделяемый в счет земельной доли: в отношении з/у с к.н. 09:03:0000000:10736, расположенный по адресу: КЧР, р-н Хабезский, СПК «Инжичишхо», поле №4 (пашня).

Заказчиком работ по подготовке проекта межевания является: Кимкетова Марян Хаджибиевна, проживающая по адресу: КЧР, г. Черкесск, ул. Интернациональная, 6, кв 55, тел. 8 928-924-27-89.

С проектом межевания з/у можно ознакомиться по адресу: КЧР, Хабезский район, а. Али-Бердуковский, ул. Комсомольская, 13. Обоснованные возражения относительно размера и местоположения границ з/у принимаются в течение 30 дней со дня опубликования объявления по вышеуказанному адресу.

ИЗВЕЩЕНИЕ О ПРОВЕДЕНИИ АУКЦИОНА
Администрация Адыге-Хабльского муниципального района информирует население о проведении аукциона на право заключения договоров аренды и купли-продажи земельных участков

Уполномоченный орган, организатор аукциона-администрация Адыге-Хабльского муниципального района.Дата начала приема заявок-10.10.2019.Дата окончания приема заявок-06.11.2019 до 16:45.Дата рассмотрения заявок-08.11.2019.Срок внесения задатка-до 06.11.2019 до 16:45.Дата проведения аукциона-12.11.2019 в 10 часов 30 минут, по адресу: КЧР, Адыге-Хабльский район, а. Адыге-Хабль, ул. Советская, 16, каб. № 301.Время и место приема заявок-рабочие дни: понедельник-пятница с 9.00 до 16.45, перерыв с 13.00 до 14.00, по адресу: КЧР, Адыге-Хабльский район, а. Адыге-Хабль, ул. Советская, 16, каб. № 117, тел. 8 (87870) 5-11-63, эл. почта: ad-habl09@mail.ru.Прием заявок на участие в аукционе осуществляется по выбору заявителя лично, либо посредством почтовой связи на бумажном носителе или в форме электронных документов с использованием информационно-телекоммуникационной сети «Интернет».Запрещается перечисление задатка третьим лицом за претендента на участие в аукционе.**Предмет аукциона:Лот № 1**-право на заключение договора аренды земельного участка из категории земель промышленности, энергетики, транспорта, связи, радиовещания, телевидения, информатики, земли для обеспечения космической деятельности, земли обороны, безопасности и земли иного специального назначения, площадью 1200 кв.м, с кадастровым номером: 09:01:0010101:709, расположенного по адресу: РФ, КЧР, Адыге-Хабльский район, севернее а. Эрсакон, разрешенное использование: объекты придорожного сервиса;Срок аренды-18 месяцев;Начальная цена предмета аукциона: 17215,92 руб.;Шаг аукциона: 516,00 руб.; Размер задатка-3443,18 руб.; Размер ежегодной арендной платы определяется по результатам аукциона;Решение о проведении аукциона-постановление администрации Адыге-Хабльского муниципального района №671 от 02.10.2019.Максимально и минимально допустимые параметры разрешенного строительства объекта капитального строительства в градостроительном плане земельного участка, технические условия подключения (технологического присоединения) объекта капитального строительства к сетям инженерно-технического обеспечения-не имеются.Возможно размещение объекта капитального строительства площадью до 1500 кв.м.Более подробная информация изложена в аукционной документации.**Лот № 2**-право на заключение договора аренды земельного участка из категории земель сельскохозяйственного назначения, площадью 48445 кв.м, с кадастровым номером: 09:01:0010301:459, расположенного по адресу: РФ, КЧР, Адыге-Хабльский район, прилегающий с северо-восточной стороны к а. Мало-Абазинск, разрешенное использование: растениеводство;-Срок аренды-49 лет;Начальная цена предмета аукциона: 4737,92 руб.;Шаг аукциона: 142,00 руб.; Размер задатка-947,58 руб.;-Размер ежегодной арендной платы определяется по результатам аукциона. Решение о проведении аукциона-постановление администрации Адыге-Хабльского муниципального района № 669 от 02.10.2019.В соответствии с основным видом разрешенного использования земельного участка не предусматривается строительство здания, сооружения.**Лот № 3**-право на заключение договора купли-продажи земельного участка из категории земель населенных пунктов, площадью 2410 кв.м, с кадастровым номером: 09:01:0090003:1126, расположенного по адресу: РФ, КЧР, Адыге-Хабльский район, аул Адыге-Хабль, ул. Школьная, 48, прилегающий к земельному участку фирмы Меркурий, участок №5, разрешенное использование: садоводство;Начальная цена предмета аукциона: 42560,60 руб.;Шаг аукциона: 1277,00 руб.;Размер задатка: 8512,12 руб.;Размер стоимости предмета аукциона определяется по результатам аукциона;Решение о проведении аукциона-постановление администрации Адыге-Хабльского муниципального района № 687 от 07.10.2019.В соответствии с основным видом разрешенного использования земельного участка не предусматривается строительство здания, сооружения.**Лот № 4**-право на заключение договора аренды земельного участка из категории земель сельскохозяйственного назначения, площадью 40000 кв.м, с кадастровым номером: 09:01:0030202:1017, расположенного по адресу: РФ, КЧР, Адыге-Хабльский район, прилегающий с западной стороны к участку №2 поля №3 СПК Баралкинский, разрешенное использование: животноводство (сенокошение);Срок аренды-3 года;-Начальная цена предмета аукциона: 2922,00 руб.;Шаг аукциона: 88,00 руб.;Размер задатка-584,40 руб.;Размер ежегодной арендной платы определяется по результатам аукциона.Решение о проведении аукциона-постановление администрации Адыге-Хабльского муниципального района №685 от 04.10.2019.В соответствии с основным видом разрешенного использования земельного участка не предусматривается строительство здания, сооружения.Извещение о проведении аукциона размещено на сайте: torgi.gov.ru, на сайте администрации Адыге-Хабльского муниципального района: a-hmr.ru.Реквизиты для перечисления задатка:УФК по Карачаево-Черкесской Республике (7902 Администрация Адыге-Хабльского муниципального района л/сч 05793003200) ИНН 0917002111, КПП 091701001, Р/сч 40302810203493000001 Отделение-НБ Карачаево-Черкесская Республика, г. Черкесск, БИК 049133001, ОКТМО 91603000, КБК 311 111 05013 05 0000 120-аренда, КБК 311 114 06013 05 0000 430-продажа. Заявка на участие в аукционе подается в уполномоченный орган по форме, установленной в соответствии с аукционной документацией размещенной на сайте torgi.gov.ru.

РАЗНОЕ

◆ Утерянный диплом СБ 0796492, выданный Профессиональным колледжем КЧТИ г. Черкесска 15.03.1999 г. на имя Тендит Дениса Дмитриевича, **считать недействительным.**

Куры-несушки.
Доставка по району ***бесплатно.***
Тел.: 8-961-432-59-00.

УЧРЕДИТЕЛИ -
Народное Собрание КЧР, Правительство КЧР.

Авторы опубликованных материалов несут ответственность за точность приведенных фактов, цитат, экономико-статистических данных, собственных имен, географических названий и прочих сведений, а также за то, что в материалах содержатся данные, не подлежащие открытой публикации.
Точка зрения редакции не обязательно совпадает с мнением авторов. Редакция вправе не вступать в переписку. Рукописи и другие оригиналы не возвращаются и не рецензируются.
За достоверность информации в рекламе и объявлениях редакция «ДР» ответственности не несет.
Материалы со словом РЕКЛАМА, знаками (Р) и *, а также под рубриками: «Бизнес-пресс», «Пульс цен», «Цена успеха», «Объект внимания» публикуются на правах рекламы.

Главный редактор Е. В. КРАТОВ.
Газета зарегистрирована Южным окружным межрегиональным территориальным управлением Министерства РФ по делам печати, телерадиовещания и средств массовых коммуникаций.
Свидетельство ПИ № 10-4272 от 17 декабря 2001 года.
День Республики

АДРЕС РЕДАКЦИИ И ИЗДАТЕЛЯ:
369000, г. Черкесск, пл. Кирова, 23, Дом печати, 2-й этаж.
E-mail: DR-09@mail.ru
ТЕЛЕФОНЫ: 8 (8782) 26-36-01, 26-36-34 (реклама).
Перепечатка публикаций и их фрагментов возможна с разрешения редакции, ссылка на «День республики» обязательна.

Газета отпечатана в ООО «Издательство «Южный регион», 357600, Ставропольский край, г. Ессентуки, ул. Никольская, 5-а. ИНН 2626030157.
Способ печати офсет - 2 п. л.
Индекс 54042. Заказ № Тираж 3500.

За доставку газеты подписчикам отвечает Управление федеральной почтовой связи КЧР.
Тел. 8 (8782) 20-04-13.
Газета подписана в печать: по графику - 17-00, факт - 17-00.

Над выпуском номера работали: дежурный редактор Т. А. Иванова, ответственный секретарь А. Е. Угненко, оператор верстки А. И. Ткачук, операторы набора М. Ф. Латышева, М. К. Эркенова, корректоры Ю. А. Мельникова, Е. Г. Лемешева, Д. А. Бабоева.